晶報

社址上海望平街 電話九三四二八號

定報價格
直接訂購中國境內全年四元(紀念號內特價三元)半年二元二角每月四角 日本同 其餘外國各埠加倍 均作大洋計算 報費先惠郵費在內 郵票加一 分館訂購每月六角 餘酌加
今日一張零售大洋二分八釐
本報已於去年九月二日呈請登記
第一千八百五十號
□中華郵政特准掛號立券核照總包寄發寄之報紙□ □每日發行增刊無定□

廣告刊例
【特別】報頭兩面及上幅橫條價面議【普通】每格計十五字高十九字寬每期一律洋六元半格起碼如指定地位另加【新聞中縫】每格計三十字高十字寬每期洋八元【封面中縫】分格與新聞中縫同每期洋五元

長篇小說 **煙霧花都** (劉恨我著) □三十六□

第四回 玉宇高寒風前嚙臂 瓊樓夜永被底留心

柳南鳳又說道、我早看你不像吃堂子飯、更不配在堂子裏過生活的、六英僅僅低微呼噓了一口氣道、唉、頓了一頓又說道、我從前說過的 也是迫不得已、方纔吃這碗飯、總是給人家玩弄的、無論什麼、總要看別人家的顏色、我倆受着的許多怨氣、委實沒有發洩的地方咧、柳南鳳正色的道、試想人生在世界上、也好似一個大舞台 我們在那裏演劇、大家都是傀儡一般、芸芸衆生中、役於人的、何嘗不是役於人、總之、沒有到大解脫的時候、那玩具的責任一天未了、就算客人對待堂子裏姑娘、姑娘對待客人、那不是他玩弄你、你也玩弄他麼、六英道 呸、我也玩弄過你沒有、柳南鳳笑道、你又來多心了、我不過譬解明白給你聽的、我再進一步對你說、現在好似一朵鮮花、含當小朵有待而放的模樣、一經開花的當兒、芬芳燦爛起來、那些浪蝶狂蜂自然都聞馥在一起、假使你在這時候、能夠福慧雙修、鉅眼識人、脫離了苦海、平安地到達彼岸、一枝獨秀、灼灼其華、大可長對東風而笑傲、否則 日過一日、年過一年、那經得起雨打風摧、未免有花柳殘春的感想、那時候對花憑弔的、到底能有幾個惜花人啊、六英聽着仰悟過來、立刻勾引起心情、欲言又止的一陣、咬住了自己的櫻唇、僅僅搖了搖頭、皺起了眉梢、暈紅起眼圈、忍不住滴下幾點清淚來、在他的手背濕了、柳南鳳本來想勸解勸解伊、一時大意發揮了一陣、倒料不着惹起伊這般傷感、自己的心裏、也有些紊亂、只得又去安慰着伊道、你能夠放開了眼光、立定了主意、將來終有好結果的、六英道、我何嘗不想着、簡直無時無刻的思量、但是在堂子裏嫁人、委實談何容易、

上海 中央香皂廠出品

潔淨肥皂 用碱精製成色白氣香洗滌白色夏衣無失色發黃之弊有潔淨如新之功

雪白皂粉 此粉碱質極輕專洗有光之絲織品於未洗之先將此粉少許化成湯液再以絲織品浸之其垢自退無須洗滌之勞

航空香皂 為促進空軍而作為國民洗雪國恥而作為抵禦外侮請即用航空香皂因每打附有贈券一角

發行所 山東路金壽里 電話九四二六四 各大百貨商店以及各大藥房均有出售

上海啤酒 久負盛名 上海製造 老牌 商標 酒商菜館均有經售

上海緒綸綢緞大局 夏季非常大減價 六月二日起 八折削實 機會難逢
【北市】老介福 老九綸 【南市】立興祥 大昌 大綸 老九章 何恆昌 大成

四明儲蓄會
本會爲培養國家財源提倡公衆節儉起見特呈經財政部設立辦理左列各種儲金
長期儲金 分期儲金 教育儲金 計分 定期儲金 活期儲金 婚嫁儲金 養老儲金
會址 上海南京路百九十三號 電話 經理室九二二三六二 營業室九〇〇六七
保管公益款項 年期至少一年以上息分每月每半年或每一年一支 △特種定期儲金期限利率面議▽
儲戶保障 (一)本會各種儲金由四明銀行負保本保息之責並由會計師查核簽署提交四明銀行董事會承認後 (二)本會會計完全公開每期決算由四明銀行監察人及會計師審核簽署並呈報財政部並公告之 △各種儲金備有詳章承索即寄▽

避暑妙法
夏天之熱，人人可怕，惟有裝置電風扇，則清風徐來，勝如廬山避暑，該項風扇，本行各式齊備，用電既省，需費尤廉，代客裝置，格外克己，倘蒙賜顧，無任歡迎 地址四馬路大新街口，福來電料公司．電話九二一三三號．

晶報售書部啓事

本報自三月三日十四週年紀念日起特設售書部專售各項新舊小說及雜誌等刊物茲將最新書目及售價逐漸披露如後

王正廷近言錄 精裝一元 平裝六角
歐遊追憶錄 一元五角
西子湖 四角
旅行雜誌(第七卷第五號) 三角
馮玉祥日記 民國九年至十三年之一 分二冊 實售洋一元零八分 二冊洋八角
寰球視察記 孟憲章先生著 一九三二年
馮玉祥軍事要電彙編 第十二輯 每輯六角
長城血戰記 宋哲元部廿九軍 (附戰事寫真圖百餘幅) 每冊六角

□畢倚虹作 黑幕上海 六冊四元
□漱六山房作 九尾龜 十二冊七元二角
□包天笑作 拜小說 一元 黑海銀燈 八角 悲琴小傳 一元

降城痛語 四角 未來世界 四角 犧牲 四角 碧海情波記 二角
□李涵秋作 涵秋筆記 二冊一元 雌蝶影 四角 琵琶怨 二角

健偉血 五角 露莎夫人 三角
□陳冷血作 俠客談 四角
□張秋蟲作 銀海新潮 四角
□嚴獨笑作 紅脂識小錄 六角

□張丹斧作 女拆白黨 三角
□葉楚傖作 新小說 八角
□沈泊塵作 百美圖 一元二角
□郵費加一及掛號一角二分□

全球第一(老牌)白濁神藥
法國 山得爾亨利白濁丸

全世界各大藥房均有出售 謹防影射 總經理源信行 上海江西路十號(三洋涇橋) 詳細說明書內附

明星花露香水
此品醇厚濃郁、與衆不同、其香能經多日、遠及數里、凡交際明星、社會之花、閨閣名媛、青年男子、皆宜常備、
上海四馬路 中西大藥房總發行

蘭園游泳池
炎夏消暑首推游泳本園在邁而西愛路環龍路口 開設大規模游泳池一所池水逐日更換佈置異樣新穎純毛衛生浴衣取費極廉並有網球場及冷飲品等應有盡有現已開幕各界仕女盍來一試

國民政府 航空公路建設獎券
獎金共二百五十萬元實售券數無論多少獎金概由財政部保證十足付給
頭獎 一張獨得洋五十萬元
二獎兩張各得洋十萬元 三獎四張各得洋五萬元 四獎十張各得洋壹萬元 尚有獎額五萬餘號每十張必有一張中獎每張十元 七月三十一日開獎決不延期
售券處 上海愛多亞路一八三號 辦事處 大運公司 四川路七號 十四號 各大公司銀行商店

黃憐生山水潤例
【堂幅】丈疋四十八元 八尺廿四元 六尺十二元 五尺八元 四尺六元 三尺四元
【屏條】對開照堂減半
【橫幅】整張照堂 裁開照屏
【扇面冊頁】每件兩元
點品面議 工筆加倍 青綠加倍 劣紙不書 先潤後墨 隨封加一 約期取件
本館胡仲和君代收

席時泰醫師
日本醫科大學醫學士 英政府工部局分署醫官
統治內外各科
診所 麥家圈 席時泰醫院 上午九時至三時(星期上午停) 電話九〇二九二
分診所 三馬路中法大藥房 下午五時至六時(星期停) 電話九二一〇七

美麗牌香烟 上等國貨 有美皆備 無麗不臻

中國華成烟公司出品

百齡機
功能補血補精補腦潤腸開胃……
男女老幼四時宜服

久咳易成癆
多咳則傷肺久咳成癆因癆而致命者不可勝數惟查治癆必盡之藥迄今外國醫學先進尚無發明現祇唐拾義醫師發明之久咳丸經驗數十年服後直接有華咳除痰之力間接有保肺防癆之功故得社會公認確爲根本治咳之特效藥 願諸君一試便知 每瓶一元二角 上海成都路 父子大藥廠 世界各埠均有經售

王元道國藥號
城內方浜路分號
國歷六月十七日開幕
總分號同時廉價一月
租界電話八一一一一號
南市電話二二五八一號
總號在法租界南碼家橋

花柳 永安醫院 專門花柳病生殖器病 負責除根
新老白濁不痛打針徹底斷根橫痃無用開刀新藥打針消散下疳梅毒電療治療負責除根□老靶子路一七九號醫師張秋朝

百樂膏治久年爛腿爛腳濕瘡黃水瘡毒瘡凍瘡熱瘡以及小兒胎毒皮膚潰爛久不收口等症之去腐生新小盒二角大盒六角另有半斤本報代售

新式按摩
西洋妙齡女子及中國美麗年輕女子數名精於按摩術手法新穎技術高妙並有電汽按摩及濕氣能修剪手足指甲且對鷄眼之妙法諸位請來一試 蒲石路六九八號(古拔路東首)電話七四八九八

德興按摩院
本院二層樓洋房寬大浴室摩間尚潔雅緻近特新聘西洋摩登女子兼諳中國美麗女子數名技藝超羣使君滿意並備有消毒藥粉藥水供客沐浴之需承蒙光顧格外克己 時間上午九時至下午十二時 地址卡德路愛文義路口七〇八號

□舊小說考(二) (展堪)

蓋具國策史記筆法、而運以莊列騷選之神采、其典實每採擷漢魏雜家、間出於釋典道藏、今大學生之專修文科者、試責其將全書人名地名、句讀段落、標點一過、並加註釋、能首尾不謬者、恐百不獲一、要非過言、至其本事、大都係清季設苗野史軼聞、稍治掌故者、當能一一覆按也、余家向藏有磊砢山房木刻原本、凡八冊、刻不甚精、亦未收於八千卷樓藏書、至申報館聚珍鉛印本、則係六冊、今坊間購求甚易也、蟫結雜記十二卷、保笨記體、鈎深抉隱、誼在諷世、(諧鐸一書頗似之、而文則遠遜)行文之奇詭、亦如蟫史、笏岩嘗宦滇池、故所記頗多苗疆軼事、乾隆癸丑王南谷爲之序、每條下皆有許語、如洪稚存、程抑谷、蔡銘齋、孫神泉等、至不一輩、

□首都房租之暗潮 (接第三版)

定年息一分二、而改爲六折付租、遂引起多數房產業主反抗、在醞釀中者、有嚴覺之等、聯合九十四戶、於日前向行政院請願、要求收回未頒新法、而望廢止已行之暫時章程、其請願原文、大意爲政府曾定貸款利率、年息以二分爲準、不知經營產業者、旣担負房捐、及保險修繕等費、復有空閒未租出之損失、亦應在二分以上、且業主多向銀行借款建築、所負利息、且爲月息分三、如照新章則出入相抵、猶且不敷、而捐稅及意外更無論矣、又上年減租、原爲公務員亦在減薪之時、今公務員已復薪、而減租仍舊、豈得謂平、今若不於業主方面、稍稍着想、則社會紛擾、必無已時云、該團習京中優良分子、復延京律會長劉哲顧問、根據法理力爭、又聞同時并以內部市府、爲無立法之權 而率意徑行、觀其市管轄區爲國府統治外之甌脫地、一再以命令變更法律、似有破壞立法系統之者、將準備最後之行政訴訟、以求圓滿解決也、

A.B.C.反領衫一元三八半

上海南京路中國內衣公司 全國均售

錦片前程 (二六三)

恨水

第十四回 讀向性來微顯眼薄暮 才無性別香札寄閑情

這是平常人對於女子不易得到的成績，自己倒不要辯，這事看的太淡薄了，所以實珠用話來譏刺，他並不覺的難受，只是微笑，現在實珠又批評他不該說一塊兒這個名詞，便笑道，這一塊兒三個字，也是極平常的話呀，這有什麼關係呢，實珠笑道，什麼有關係的事，都可以說是沒有關係，等到有關係的時候，再要來否認，那就遲了，閒話少說，周先生請我的次數太多了，今天也要讓我來轉請一下才對，我餓了，不願出門，叫兩樣菜就在這公寓裏吃罷，不知道周科長可肯賞光，說到這裏，他忽然將先生的名詞，改稱了科長，這並不是恭維，乃是一種揶揄，周就笑着答道，言重言重，卽小姐肯賞飯給我吃，我那有推辭之理，實珠也不再和他說什麼，按着鈴把茶房叫進來，問道，田小姐在家嗎，

皖遊三日記

（欽光）

別宜城五六載，一昨薄遊其間者三日，龍山雲影，菱湖波痕，無恙也，舊者朋好，斬荆道故，迥湖昔恍，恍若隔世，嚮蛤偏訪，則某也富貴，某也潦拓，某也歸鄉閭，某也謝塵累，其巋然豎光仍峙者，十餘輩耳，頻年皖省建設，尙爲進步，途中値公路局副局長姚企周君世瀚，詢鎮路近狀，據云，蕪甯公路已竣工，所以未通行汽車者，以尙須加路面，售票在轉瞬間耳，皖北公路，則自省經舒城，達合肥，他日蚌埠，皖北出產物，可以運銷中江一帶，不專由津浦鐵道，而省治之一角山城，商業能於繁榮，輪舶泊皖者，惟招商三北有碼頭，餘皆上下江心，乘划登岸，來往，招商碼頭，陡陀崎嶇，天陰尤非便，今則通湘垣坦，至迎賓館，而舊臬署民初隱充省署財廳之地，舁宵被火，今悉改作市場，闤闠鱗比，中貫馬路，自省政府以至東門外，瓠瓜向在舊臬署內，荒塚一坏，寂歷荒蕪，現樹碑表，氣象煥然，頓異淑隘之觀，飛機東西翱翔，皖站卽設於東門江面，迎江一塔，可當濡楫揚柳瑪，巍然路旁，足資憑弔矣，劉主席鎮華，二日赴漢就豫鄂皖三省邊區剿匪總司令職，主席職務由民廳長馬凌甫代，馬氏河北人，秘書長胡汝麟尙未到省，劉氏倡廉潔，禁游宴，屬員合着制服，蓋欲振廉底類也，

□日前鐵道部曾請京中新聞記者，到滁州一遊醉翁亭，近無錫縣長嚴愼予君，又招待京記者，往遊惠山元渚，所約計二十八人，期以三日，接送食宿，皆由嚴任，星期六(十日)卽出發，聞每人將另備資十元，以爲此行零用小帳，及轎費之需，南京記者們，眞遊星高照云，(斤凡)

打油釋語

（誰）

日前本報載翦春樓之打油詩兩章，名曰打油，實爲本事，特玉溪錦瑟，須待猜詳，而一氣呵成，尤未可斷章取義，其第一首末句畢竟騎師尙在逃云者，爲騎師魔耳，所謂逃者，則涉乎運命論之絶闇，非通逃之謂也，胭脂虎口，安得以春江十里概括之耶，某君巧覓機鋒，而未參究竟，故釋之於此，不敢學五百註韓千家註杜也，一笑，

□顰線□

頭二彩金樽糾葛

此次豫鄂皖三省籌賑會金樽香賓票，於本月三日開彩，頭彩爲六二一五一號，二彩爲一二一○一號，聞頭獎得主乃租界代理華總巡某君，而二獎得主則係南京中央黨部聚餐會同人，但曾發生有糾葛之事，迄今風波尙未平息，得頭獎之某君，是日在賽馬會塲上，見此號碼，卽忻喜異常，隨卽打電話通知家人，報告原因，並囑將寫字檯抽屜內之彩票保存爲要，旋經其家人檢查抽屜內彩票無着，某君聞訊，卽返家細查，亦杳無蹤影，當日卽投奔卡辦之某公處，詳述本人購票經過，不知何時被人竊去，請准許掛失，某公考慮之下，答以如有人來領獎，可以代爲扣留，但任何交涉，必須本人自辦，某君唯唯而去，現雖已多日，此一獎頭獎彩票，尙未發現也，至二彩得主爲中央黨部聚餐同人發生爭執後，亦饒有興趣，緣黨部同人，每星期例有聚餐會之舉，聚餐人數共二十三人，每次餐費，按各處科之主任幹事，分等級照攤，最多者，爲三元五角，最少者爲五角，在五月中旬，曾有一度禮拜日之聚餐會，大家卽於席散後，議決，于此禮拜，大家免餐一頓，托由會計某君購金樽香賓四張，歸其保存，至本月四日見報，知已中二獎，於是大家聚議，照九萬八千四百元，由二十三人分派，每股應得四千二百五十元之譜，此議甫出，座中卽有多數持異議，謂不應按人數分派，須按每人出資多寡計核辦理，而在出資少數者，則所持理由，以同隸一聚餐會中，何可分其軒輊，因此一种糾紛，至今未獲解決，現聞已由某執委出任調停，務使得到公平目的云(凍蠅)

問白花洲

（泗水）

湖社就北京路壽聖庵址改建社所，今十一日補行落成禮，傳有周君越然一聯云，『軼事緬前徽，盧乘孟郊，風流未墜，』『爲鄉情敘此地，金鐘玉磬，山色無它，』上聯指人，下聯指地，金鐘玉磬，乃湖郡安吉縣之二山，紗在下文山色無他一語照住上文，乃兄由虞君亦有一聯云，『大廈落成，共濟同舟思往事，』『羣賢畢至，懲前毖後布新猷，』上聯寄慨已往，下聯推想未來，用意深厚，隸書工秀，深入楊峴張遷堂奧，余竪識二君，讀其聯語，則雅瞻，則莊嚴，如親二君警欬也，

□ □ □

立法院新組俱樂部

（憔悴人士）

立法院自孫哲生氏長院以還，工作緊張，頗有朝氣，惟視其他各機關，則又較爲閒散，而秘書處各科股，以位置私人故，未免人浮於事，諸員司大都少年新貴，裘馬翩翩，除辦公時間，讀報塗鴉消遣外，京中又鮮適當娛樂塲所，於是聽歌觀影，隨緣自喜，頃有人提議，擬組織一俱樂部，並有音樂會等等遊戲，附設小規模之圖書館，梁秘書亦甚許可，並指撥一部份房屋爲會址，入會者亦以秘書處員司佔最多數，聞已積極進行，然娛樂不忘救國，狂歌當哭，固別有異於商女隔江猶唱耳，

石燕與商羊

（欽光）

古詩有石燕拂雲晴亦雨，江豚吹浪夜還風之句，此是描寫江南的景況，石燕解釋，各有其說，昨有某君到過西北的，據說在陝西某處山下，有所謂石燕，但並無燕形，僅爲小小石片，薄薄兒彷彿秋蟬模樣，色微黃，上面有細紋，像南京雨花臺石，天氣晦冥，風雨將至，這些石燕居然騰飛起來，離地丈許，呼呼有聲，有時行人遇着，撞在頭面，叫人怪疼的，歲覺使皮膚成了疙瘩，又有所謂商羊，也是石片，橢圓式，色如染絳，雨狂風勁之前，牠也會舞在半空，野人說，這就名曰商羊舞，按孔子家語，齊有一足之鳥，飛集公朝，舒翅而跳，齊侯使問孔子，孔子曰，此鳥名商羊，水祥也，昔童兒屈一脚，振肩而跳，且謠曰，天將大雨，商羊起舞，是古時商羊是一隻怪鳥，現在石片也叫商羊，那就不知來由了，

首都房租之囉嗦

（斤凡）

南京住房租金問題，自去年一二八時，曾由市府以密邇淞戰之國難名義，及國都遷洛理由，宣布減租暫時辦法，以對折付租，一般房東，咸忍痛照行，當時雖有人覺其若與法律牴觸，妨害權利，但亦不作任何表示，茲因內政與市府，將更訂所謂新辦法，而作永遠標準，曾見揭載京中各報，其原則爲房地價須經公估(尙有餘稿轉入後幅)

□王培源律師等，近發起夏遊會，定今日柬請各界仕女往游因行敏園，備有午餐，且以汽車迎送往還，招待至爲週到，(迪)

張超先生之義女周美娟

（伊人）

名坤伶周美娟，浙之平湖人，年方二九，以四五歲，卽習靑衣花衫，至今能劇五十餘齣，飾貌秀麗，唱做俱佳，每一出演，紅氍毹上，采聲四起，前年乃父周堯夫，成班遊於江浙各埠，不幸適値滬變，虧折殊鉅，然美娟所至，靡不備受讚賞，女事親至孝，父每偶成抑鬱，每彌作歡容，使之頤解，似非時下摩登姑娘，背親而漫談自由者所可比擬，粗識之無，暇時，除習歌曲，卽閱說部以自遣，春間，秦蘊無錫，比來滬上，乃拜本報張三將軍超爲義父，超君固辭不獲，因以美娟爲姑也，上照，乃本報攝影記者朱君順麟所攝云，

□名女伶周美娟□(顧麟攝)

大前門香烟

無上上品

請飲國產 中國人 烟台啤酒

今年質味特佳 購者幸祈注意

各大洋酒店菜館均售

三強合縱

【丹翁】

一塲歐洲大戰，戰勝的各國，要想永遠吃痛戰敗的國，又怕凌烟閣上人物走散，來個國際聯盟，這原與東亞的事情不關什麼直接痛癢，兩個黃面孔的國家，打得頭破血出，等候這種聯盟替雙方講講斤頭，早料到是水上捺胡盧，卜哧卜哧攏下子罷哉，德國人到底硬漢，才悶了幾十年，倒又露頭角，恢復戰前一半的威風，歐洲三強，各朝他拱拱手，說些不打不成相識的江湖話，聯盟的局面，倒有些口寬嚐緊的來了，諸位大政治家，是他們自己身家，更與黃面孔，水米無交，然則，黃面孔怎麼呢，詩來了，四隻白面孔。他約他。一公黃面孔。捱血管。你紅不紅。頂多喊一句乖乖䶩的東

日報對馮造謠之原因

【諦】

近來日本的報紙和通信社，大造其謠言，說馮玉祥在張家口，給第三國際怎樣的聯絡咧，又說有三十餘大車的武器彈藥，從庫倫運到張垣咧，又說有二十餘名的俄羅斯人去當軍官教練咧，又說第三國際接濟他五十萬元軍事費，五十萬元政治費咧，又說馮玉祥的兒子洪國，已經從俄國回來指揮軍事咧，又說全市都貼滿了共產黨的標語咧，好像一個張家口，完全變成爲紅色的了，他要怎麼說，就怎麼說，第一，他是要挑撥你們的內戰，可以從中取利，第二，他可以宣傳到各國，馮玉祥是赤化了，實在呢，日本人口頭心頭所念念不忘的，是滿蒙兩個大字，現在一個滿字，已經沒有問題，在他們手掌之中，再也不會逃出去了，他們滿處心積慮，正在打算一個蒙字了，爲什麼他侵奪了遼吉黑，還要熱河，爲什麼現在耽耽逐逐的，便亂察東，他正好長驅直入的侵襲蒙古，卻不想被馮玉祥的什麼抗日軍，在半路上這麼一擋，這自然是要恨極了，若說馮竟赤化，爲什麼我們的許多大報上，都沒有像日本通信社那種消息，張垣在漢口，也說馮在張垣行動，主張抗日保察，並非反抗中央，最近還有電致何應欽，詳述他的禦侮決心咧，

親善聲中之音使

【侃侃】

自華北停戰協定簽訂後，東京方面之中日親善聲浪，瀰漫一時，外務省復公然宣稱，今后對華外交，放棄從來不即不離政策，而爲積極的侵華政策，換言之，卽由側幹直攻的方式演進而爲甘言和誘的陣容，此種事實之表演，首當其衝者，厥爲駐華日使，蓋有吉明二次來華後，秉承不即不離之靜觀主義，滯留滬上，實行靜觀，自親善政策活躍後，有吉卽爲國內輿論所詬病，今雖晉京活動，然終未能奏甘言誘累之功，故召回日使空氣，異常濃厚，繼任人選以獨脚重光葵呼聲最高，同時我國外交部長羅文幹，亦以辭職聞，報載因病請假兩星期，實爲變相辭職消息，聞羅氏辭意極堅決，中央迭加慰留，尙無效果，倘羅辭成爲事實，繼任外長人選，頗感困難，日使之召回，與夫外羅之請辭，蓋均互爲因果者也，

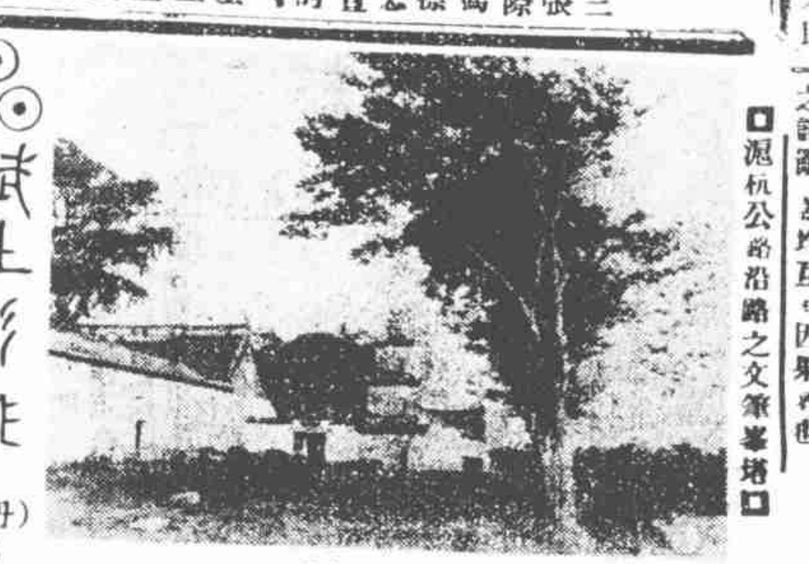

□滬杭公路沿路之文筆峯塔□

張作相爭騷而已

【柳杞】

東北派的首領張老將，雖已去世多年，但張作相今還健在，此次華北將領四十八人，絡通電響應口外馮二先生之抗日工作，傾向爲張作相，甯越數天，就有萬福麟于學忠何柱國王以哲翁照垣等四十七人，聲明否認列名，此電領銜爲萬福麟，卻少了一位張作相，而其大公子什任援熱河令的張廷樞，卻依然列名其間，記者細加調查，有人說張作相近因手無兵符，早已對那位卸職出洋之小將，不甚滿意，自從他公子在喜峯口逃回，又受一番申斥，並撤去旅長之職，更加憤怒，便萬事不管，聽憑人家把名字去濫用，其實心裏未始不想回到老家去享福幾天也，

禊社彩排

【丹介】

本月十八日，禊社彩排于貴州路湖社，名流濟濟，可往一飽眼耳之福，

□遠出管理局局長劉一功，因案被控，撤職查辦，茲由周象賢繼任(泮)

□前任財部印刷局局長李光啓君十八歲赴英留學時之象(朝歌齋主贈)

□閩濟南陳琴軒咬舌事口占樓楞欲動□徵開賺得蓮花一瓣來，小試牙鋒留後慧，爭將舊事說新奇。(淞如)

僞國鐵路之日顧問

【顚倒】

杞柳君記僞國鐵路一文甚詳，唯路局日顧問一節，爰就所知，爲之補苴，且亦僞有出入也，

鐵路	局長	日顧問
四洮	劉鐸	秋田豐作
奉山	闞鐸	小須田常三郎
吉長	金璧東	酒井清兵衛
吉海	袁慶瑞	同
洮昂	萬成章	同
齊克	同	同
洮索	同	秋田豐作
瀋海	吳元羨	小須田三郎
呼海	寶青林	小澤宜義

僞國於交通部下，別設鐵路總局，直轄諸鐵路，猶之鐵路司也，九一八時，組織地方四民維持會者，爲闞朝璽，非闞鐸也，金璧東爲肅邸王耆善子，本晶爾巴志其小史，蓋先充局長而後兼僞警備司令，萬成章則人，曾充東北航空處代理總辦，彰德之役，萬隨張軍團長(學良)專車調遣，留東學生，而日語不甚佳，奉軍出關已充副局長，後始繼韓麟生(韓麟春弟，現充津海關監督)任爲局長，在九一八前也，瀋海局長吳元羨原爲總務科長，而丁鑑修則自兼總辦，諸日顧問牟智滿鐵會社所派，遇鐵路聯席會議，全權代表局長，議決一切局長不得過問也，按東北當局爲抵制南滿路，特設鐵路網計劃，建諸鐵路，互相聯運，實行僅一二年，滿鐵賠累不貲，設無九一八之變，誠足致其死命，在經濟方面，因極端抵抗，今一切都非我有，惜哉，

張殿九凄然登岸

【懷霜】

東北民衆救國軍總司令張殿九將軍，前隨馬占山蘇炳文二將軍退入俄境，旋於四月中旬離俄赴德，五月一日始偕王德林孔憲榮等乘沙勃羅根號輪返國，王孔在港登岸赴粵，張乘原輪於九日午刻抵滬，在公和祥碼頭登岸，僑馬奎在埠歡迎，馬御遮帽之雨衣，戴墨晶眼鏡，以恐爲人識知者然，此外市府亦未派人招待，而所乘之船既小，艙位又仄，新聞記者均擁入其艙內，至無立錐之地，由馬奎介紹與各記者談話，張未多言，僅云一切聽命於馬主席云云，張登岸，因原定由市府代辦寓所，而是日市府並無人員在碼頭，故惘然而不知所之，嗣有人謂不如往大中華飯店暫憩，始乘汽車而去，回憶蘇馬抵滬，歡迎者如潮湧，且禁衛森嚴，致發生警察毆辱記者之糾紛，小隔三五日，前後情境，乃迥不相同有如此云，

張敬堯之遺產爭

【湘如 自北平寄】

世風澆漓，身死之後，往往屍骨未寒，子弟早以爭產涉訟，聞去歲張宗昌被刺，妻子因避諸妾糾葛，席捲文契票摺，逃往大連，竟置其風燭殘年之老母於不顧，最近張敬堯遺殺，曾幾何時，其弟敬湯，爭收遺產，張在平津所遺房地各產，約值八十萬元，僅有子女各一，女名紀霞，業已適人，子則並非親生，乃任湘督時，在長沙繼入者，年已二十有五，不甚解世事，敬湯等主張將產業瓜分，張女紀霞，則亦以女子繼承權，律有明文，起與理論，于是叔姪間發生衝突，紀霞且向外間宣佈其事，勢將非求法律解決不可，刻正在醞釀中，語云，遺產不如積德，世人可三復其言也，

冠蓋京華

（一九五）

【天笑】

□十五□ 行長家之一夜

但是仲雲卻把一班客人，引領到一個小書房裏。

『今天請你來，還有一件事要拜託你咧。』

他微笑地向芳宸說。又從他的一個出入隨身帶的黑皮鞄內，取出一疊的文稿。這文稿上完全是外國字，像帶由打字機上打出來的。角上卻還有紅色的火漆印，還有藍色的絲帶，看去像是一種契約合同之類的。

『這是一份新訂的契約。』仲雲將手中的西文文件，給芳宸看了一看，又繼續着說道：『胡司長和盛際時兄，都是個中人。這契約本是英文的，但是我們要一份附帶的華文譯件，今天邀芳宸兄來，就是爲這件事了。』

芳宸聽了，怔怔的望着仲雲。他想：我是不懂得英文的，這個教我何從譯起呢？難道仲雲不知道嗎？

可是仲雲早已明白他的意思，便道：

『現在我把這契約上的英文，翻譯出來，講給你聽，請你就把這個意思，用華文寫出來。也沒有幾多條，一刻兒工夫，就可以寫完了。』

每種一律 大洋六角

山東路一九五號

外埠寄費加一